ESTABLISHED 1919. The Crystal 民國十九年一月二十一日 星期二

晶報

社址上海望平街 電話二四二八號

自動電話一二二四二八號 電報掛號四三七七印神字

第一千三百○二號

定報價格

每三日出一張增刊無定 中國境內全年二元半年一元一角每月二角日本同其餘外國各埠加倍均作大洋計算報資先惠郵費在內郵票加一

今日一張零售大洋二分四釐

廣告例刊

「新聞欄中」價面議「新聞中縫」計三十字長十字寬爲一格以半格起碼每期每格洋八元「封面中縫」一分格等與新聞中縫同每期每格洋五元「封面」計十五字高十九字寬爲一格以半格起碼每期每格洋六元「後幅」分格等與封面同每期每格洋五元

猛虎商標

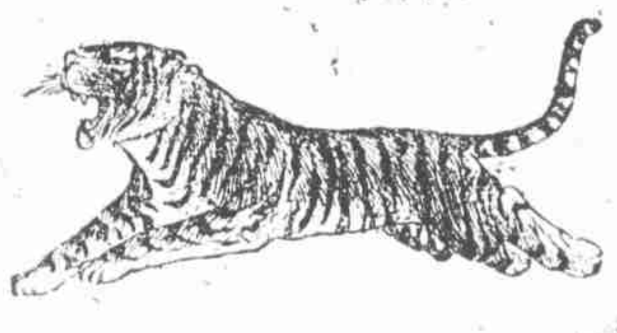

治愈凍瘡

去年天氣未十分冷我便生了滿脚和滿手的凍瘡今天我要預先購起虎標萬金油來提防了

虎標萬金油外治凍瘡甚靈

總發行上海虎標永安堂 北四川路八十九號 電話(北)二七三六

南市代理新開河林大森 各大商藥店及烟紙店均有出售

山國黨陶謙一經傳舊德
漢京宗馬班八望起文昌

書家戴鍔免潤書聯

吳江戴鈞爵先生工書深明八法漢隸則恪守中郎繩墨行草亦在隨唐以前現爲廣結墨緣起見四五尺對聯每種祗取墨費一元外埠紙可代辦另加紙費三角寄費一成餘件仍照潤

收件處上海望平街晶報館 民國日報

介紹人 邵力子 褚民誼 葉楚傖 包天笑 柳亞子 余大雄 管際安 張丹斧

書家章懷生潤例

(中堂)六尺大洋二元五尺一元四角四尺一元(掛屏)六尺大洋二元五尺二元四尺一元六角(對聯)六尺大洋一元四角五尺四尺各一元(扇面)每把五角匾額零件面議

收件處上海四馬路望平街晶報館內胡叔生君

七子山人親試 浦子靈戒煙的確穩妥靈速

予孫書件過勞假芙蓉力以資挹注積久成癮集資不堪逐決意戒除遵友之介識浦子靈經其診戒安然斷癮絕無痛苦誌此以告有同志者俾知所擇也其優異之點臚列於后 對燈不思吸 痛苦亦不覺 保無夢遺滑洩 亦無肚痛腹瀉 更無大便燥結 且能平肝順氣 加餐而易運化 工作而不怠惰 且能寒濕酸痛胸悶心嘈 其特長

上海法租界愷自邇路嵩山路西首惟善里內 浦子靈速戒烟院 電話三六二二二 郵政信箱一一九○ 電報掛號七三○七

專醫婦女體弱怕育保險通經停經

女科專家黃石峯醫士、對於婦科一道素有經驗，專治婦女停經、腹大如孕或經行不順、致成乾血癆病，以及生產過密、體弱多病、爭怕育、不願生產、醫士有祖傳秘方、能於一星期間、負責保證通經、確能解決婦女一切痛苦、門診一元、 診所跑馬廳二馬路口平樂里九十四號候診

艾羅醫生特效良藥之一

艾羅補腦汁

腦健則精神酣暢每事必成績優良是以服務各界補身以補腦爲先此汁滋養腦力厥功甚偉且藥性和平常服絕無流弊

大瓶二元小瓶一元二角半

上海中法藥房發行

雪花膏中的極品 無敵牌蝶霜

家庭工業社出品

維太命麥精魚肝油

凡本元耗傷。形容黃瘦。衰老多病。發育不良。神經衰弱。氣血兩虧。脾胃不和。操勞過度。宜服此純淨之一種

凡痰滯不化。劇咳乾嗆。夜嗽難眠。痰壅氣急。老年哮喘。肺炎內熱。痰紅咯血。咳久成癆。宜服含幾怪之一種

(純淨)每瓶一元二角半(含幾怪)每瓶一元五角

上海四馬路中西大藥房發行

解決女子停經問題 「有孕怕育」「保險通經」

專醫女子停經腹大如孕生產過多體弱多病有孕怕育不願生產先生祖傳秘方靈驗無比解決女子停經問題負責保證通經具確實把握可於最短期間門診一元

女科專家馬春波啟 馬路大慶里東二弄一百九十五號

雀斑皂 育亨精 防毒器 月經帶 避孕片 防毒膏

上海寶路錫金公所對門中西百貨公司

凍瘡未潰藥水每瓶三角百樂膏治爛胎爛脚凍瘡潰爛一切溼瘡毒瘡小兒包毒婦女陰瘡效速如電不靈還洋每腿兩角匣五角另洗瘡藥粉兩角歡迎批發本報藏君代售 百樂藥房啓

咳症無憂

一服治咳專家 唐拾義久咳丸 附有單咳防癆之功

上海四馬路 父子大藥廠發行 各埠代售

味の素

贈君寶物助君加餐，其味可比象肉龍府。

各南貨店均有發售

上海三馬路大舞台西首 愛立司西藥行

強身增樂防毒風流節育

壯陽丸 媚之祖 金剛粉 愉快機 避孕片

凡未交先洩陽萎不舉舉而不堅堅而不久等症服之陽具偉大當場見效每盒一元一元半 此藥乃性的媒介可以增進床第無窮開心並能治各種毒瘡性病乃唯一之聖藥每匣一元 性交時男女並用如用於女性尤有意想不到之奇妙美快持久有興奮之能價一元一元半 此機如意舒暢增進愛感一角奇形二角子宮保溫器二元旅行伴侶 生殖自療器每套六元 此片功能止孕補身通經活血無有孕論無孕用之立能百發百中價一元已孕用特製五元

各種藥品詳細說明書索閱即寄外埠函購寄費加一郵票通用原班寄奉

百病平安藥水

每瓶一元郵寄加一

主治痰閉氣急多年老病小兒多痰咳

寄售處上海五馬路棋盤街屯鎮胡開文筆墨莊

弘廬篆刻

每字六角 過大過小加倍

收件處北四川路老靶子路北首四五七號胡開文

蘇州東祿子

上海法租界鄭家木橋大街香港飯店下層

冬季大廉價

白濁專科 姚佐頼 除根白濁丸

諸君曾服諸般白濁丸不靈者不可不試

每瓶二元小瓶一元

診所上海三馬路大舞台對面姚佐頤醫生啓

山得爾彌地

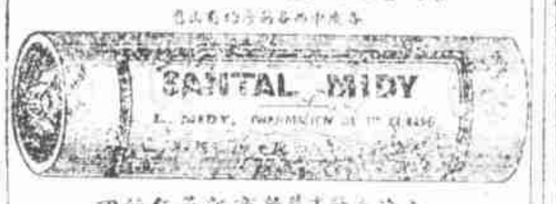

上海華商新藥行經理

生殖自療器 專治遺精早洩白濁陽萎包皮短小等症功效甚大備之一生受用無窮定價每具連藥八元特價六元

百靈補血強精片 可治血虧精寒腦弱力乏神經衰弱腰背酸痛等症服之增進精力恢復生趣著名靈藥價一元半

百靈立壯水 臨交委靡不振搽之當時勃然而起神效無比兼治女性不感症每瓶售洋五角

節育山額靈 與插入溶片用時感覺不快且易污及淋漓者大不相同此則男女雙方可用用法既簡且不留痕跡原一元特售七角

性交祕寶愛神藥膏 防毒增興原八角特售五角

男女節育器 丙種每打五角乙種每打八角甲種奇形每打二元女用每只特價五角七角子宮保溫器每只原三元特價二元四角

外埠寄費加一如蒙批購價更克己

上海六馬路中央大戲院東首百靈藥社

代理處

南京路先施公司 四馬路太和堂 南京路永安公司 雲南路濟華堂 南京路新新公司 丹桂第一台中南 愛多亞路鼎裕義 北四川路公達 棋盤街蔴和堂 寶仁里萬澤民藥局

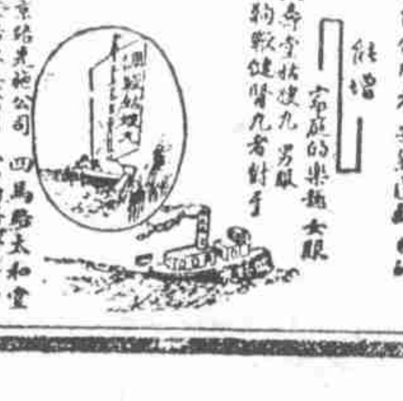

中華郵政特准掛號立券按照總包特別優待寄遞之報紙

此處招登廣告價格面議

禦暴

(丹翁)

個人禦暴、如無拳脚、則趾步荆棘矣、外國一種電手套、着于婦女、觸者昏倒、又有馬甲、是潑郎林所對之長嘚者也、近與金飾彈筆、形若自來水筆、輕捻筆尾、小丸射出筆尖、中者須暈二十分鐘、此等禦暴妙品、老學究宜以孖行者刀槍不入及定身法目之、然雖發明未倆、要皆文明利器之一斑、以後人類、似必周身禦彈衣裳、百骸滿裝電氣、己一動而人卽不動、庶幾四處康莊、勿累警察、囊橐安吉、猪玀放生爾矣、敢以詩祝、

手衣馬甲不含糊○彈筆尤能射暴徒○遍體幾全當電觸○四肢一動令人酥○喬裝玉佩承平象○免入輪廻苦惱猪○警察歡迎資臂助○多防八折省工夫○

□三馬路華商證券交易所、今年共盈餘約八十萬、較去年增一半、上半年每股分紅二三元、下半年有五元之多、惟做證券生意者、則因贏虧而苦樂不均、(超)

冥幣孝親記

(寒蟬)

冰居士者、歐歷政治舞台中、英聲妙響、固有口皆碑矣、其尊人朏明公、家本原素之貧、而負吏門之志、嘗在重環書院、抱關擊柝、極勤厥職、居士時方垂髫、嘗隨父至院、院中執教鞭者、喜其清俊、屬在院讀書、居士聰敏冠其曹、業能日進、遂浸爲人所重、逐步飛騰、當居士下帷時、舉費書資、其父以勤劬所蓄者供給之、迨旣貴顯、父爾索饔飧之貨、居士罔其援、購冥用鈔票四百元寄之、謂並可攜往冥間使用、契友某君聞之、乃與割席、居士自若也、居士雖以冰名、而愛情則熱、羨侯生桃花扇事、昵一伎、名似香扇墜、退食之餘、每於湘簾綺閣間、聽其聲聲低喚也、

□茂豐洋行禦彈馬甲(順麟)

租界電話之將來

(天禺)

上海兩租界中的電話、用戶是一天一天的增多、要算全中國的電話最發達的地方、可是華洋德律風公司未能改善、如現在交通發展商業繁盛之區、都改裝了自動電話、而德律風公司僅有中央一部份是自動電話、此外還是用的很舊的法子、因此近來華洋德律風公司有出售改善的消息、和他們接洽的有外國專裝電話的三大公司、但是我想租界裏用電話最多的、還是我們中國人、我們平日打電話覺得不滿意、常恨租界裏的電話、操諸外人手中、要收歸自辦就好了、現在却仍舊像租界裏的事業、和我中國人無關、以前公共租界售去電燈公司、中國人似乎也有參加意見之意、雖然結果是一無所關、現在電話應比電燈尤爲切要、口口聲聲以收回租界爲口號的租界納稅人、及舉出來的華董委員先生們、也稍爲動動天君嗎、

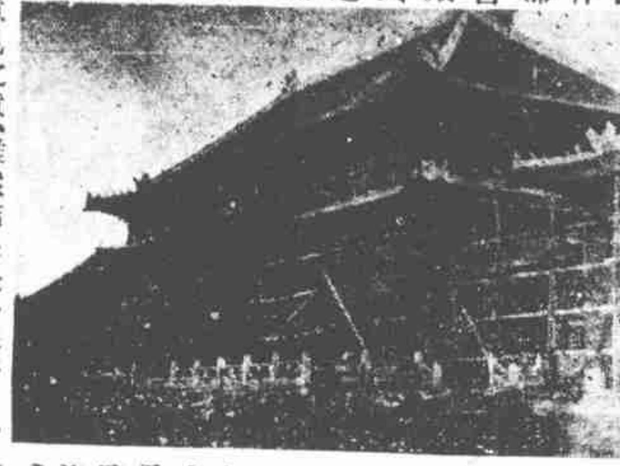

□首都宮殿式之鐵道部(余子攝)

□八仙橋畔、黃金大戲院將開幕、觀客當卽黃金時代之快樂神仙、(鳳)

中日交涉之一二不過三

(雪絳)

中日兩國、改訂商約、已亘一年、猶無成績、卽如日本駐華公使、初爲芳澤謙吉、與外長王正廷接洽後、歸國請示、卽職不復留任、嗣爲佐分利、交涉接近、東渡請訓、竟以手槍自殺、及任小幡酉吉、以不爲我政府同意、而派滬總領重光葵代理、日前、重光以代使資格晉京、與王正廷晤談修約事、王語重光曰、芳澤因回國請訓而去官、佐分利因回國請訓而長逝、君來修約、爲第三人、似可不必復回國請訓、中國諺語、一二不過三、新君記取、重光莞然頷之、

記申報同人會之要求

(秋意)

申新兩報、職員最多、待遇方法、新聞報採每年增薪制度、申報則否、前數日、申報館同人、仿新聞報同人會辦法、並援排印工人之報界工會先例、組織一申報同人會、向館方提出要求、或傳爲十條、其內容之重要條件、薪水之最低額、記者八十元、校對四十元、營業部員六十元、此後每年加薪一成、今年先加百分之五十、每年作十四個月計算、卽每年平均假期兩月、薪水照發、不休息者給雙薪、如遇疾病、醫藥費歸館中担負、同人進退調動、須先徵同人會同意、每年分紅、依公司條例規定、同人得百分之四十等項、此要求係由康通一張蘊和朱應鵬等執委七人、以書面正式向館主提出、獨陳冷血君未加入、館主史量才君、已派經理張竹平君、與同人會之執委接洽、允先加薪三成、餘暫緩議、同人會猶在詳細磋商中、並有通告至新聞報同人會、約合開聯席會議云、

老鼠沙之金穴

(神獅)

近時傾覬沙田者、只須經營得法、多能弋獲厚利、浦東高橋之老鼠沙、近因沙田增長、發生訟案數起、其一爲老鴉灘地案、又一爲寶豐地案、兩地隔一衣帶水、現都爲火油池所佔、漸形熱鬧、老鴉灘地、原由奚朗如沈聯芳等買入、共一千五百餘畝、時値僅每畝數十元、奚故後、其子仙嵩應得四分之一、曾與其兄少如涉訟、少如瘦死西牢、少如之子斯萬以五百六十五畝售與日人佐野洋行、轉入富康公司、富康公司鄭應奎之手、曾一度充公、由裕興公司出官價每畝五十元領去、賣與大華公司、復永久租借與亞細亞火油行、建築油池、其價聞已達一百七十萬之多、故奚與鄭涉訟、又寶豐地、由朱海鶴賣與永業公司、計二百餘畝、公司初以荒蕪不過問、去載沙田價値漲至每畝五百元、朱子湘如銳塵讀二將三十餘畝售與光華公司、建造油池、得價一萬數千兩、有陳叔如者、設有四益公司、繼承永業公司權利、現亦延王傳璧律師與三朱涉訟、兩案均尙未解決也、

□近年北里中節禮、已不常舉行、而特舊派者、仍守告朔餼羊之意、探春老六、十八日之午、親送年盤至陳則民律師事務所、陳撫其仁丹之鬚、頗許六之典型猶存、(奎)

□賽春樓小老虎、因報紙傳其虎尾春冰、爲避行國曆起見、已於元旦在華安樓下某剪髮店、將煩惱絲斷去、從此近虎者、無履尾之憂、(偵)

□卽將改造之八仙橋小菜場(順麟)

救家漏網記

(君達)

九巔霜肅、掩映殘星、正剝猪玀者得志時也、然亦有失算、受害者竟能倖免、錄之以博一粲、有鄭某、住西門路、前宵二句鐘餘、獨行嵩山路、突逢二暴客、持槍恫嚇、命將皮袍脫下、鄭哀之曰、余業藝度日、惟此一裘、裘禦寒、脫贈與君、明日卽不能應堂會、一家數口、賴茲生活、坐而待斃、君其忍乎、暴客聞言心動、揮之去、鄭瀕行、且屢改走路線、免再遇暴、鄭唯唯遁而歸、實則鄭有弟業藝、爲超竹孫之高足、鄭則洋貨商、是日囊中尙有廿餘元也、又有俞某、於一日之夜三時許、經福煦路、暗中忽躍出暴客三人、握手槍、甲口稱俞師父幫幫忙、俞從容探袋、給以五十元、乙謂請將大衣幫幫忙、又給六七十元、請益、俞曰、汝輩旣壞忙、甲止之、方欲行、俞曰、汝輩旣懷牲口、請一鳴之、否則殊失我體面、遂向天開兩槍、俞復曰、我旣助汝輩、汝輩能助我開椿武差使乎、成則四股勻分、三人喜、云惟命是聽、俞乃預約次晚在某茶社聚晤、接談未畢、街捕聞槍聲、已兜圍而至、三人棄洋逸、俞拾還原物、並告捕所以、蓋俞誘其開槍以召捕、復故作談話以待捕也、

招商局改善策

(青旗)

某外國報紙上、登載招商局今後的改善策、第一步、將招商局名下所有的不動產、(卽上海及各埠所有的地皮、)全部賣却、把賣下來的錢、添購新船、因爲招商局近幾年來、所有航行的船、沉的沉了、傷的傷了、舊的舊了、完完全全的沒有幾艘、都是那些老弱殘兵、這一兩年裏頭、名爲整理、其實只聽得出毛病和打官司、此外還要造一座九層樓的大洋房、作爲督辦和總辦等辦事之所、鐵道部要造大房子、航業機關、也不可太白菲薄、現在聽說已向德國定造了三千噸級的輪船三艘、以替代沉沒的新華新濟新康三船之用、至於建築招商局之事、已任命了建築委員、不日就要動工、這話是否可信、並且這個方策、是否就算招商局改善的方策、我們可沒有知道、總之外人、很注目於吾們這個招商局、那是一定的、

大前門香烟

雅可怡情

此處招登廣告價格面議

施肇曾賣屋記

(凍蠅)

前隴海鐵路督辦施肇曾、爲舊交系健將、因鐵路蜿蜒似龍、遂與龍建章負二龍之稱、近挈其愛姬、(卽蘇州昔日道士小陳家之林媛媛、)作大連寓公、日習禪誦、姬亦隨之皈依、世外桃源、不知有漢矣、施滬上寓所、在靄爾鳴路三十一號、佔地七畝七分、建築華美、樑桷地幅、皆用柚木、前購自閩人柯某、屋價計十七萬兩、施旣客連、滬宅由第三公子君翊居住、君翊以經營金業失敗、虧累廿餘萬、憤而自殺、已詳前報、施最鍾愛是子、聞訊電滬、願彌其空、而公子已魂歸天上、殊可哀已、近施宅以室無居人、託張一鵬律師代爲出售、索價廿五萬兩、聞施之官囊、不甚充盈、前歲已將是宅及他處地皮、抵借某銀行三十八萬、施昆季數人、其四弟面龐、頗肖一鍾君、倜儻風流、嘗在北平尋花載酒、有美公子之目也、

施君翊自戕後所聞

(慈聞)

自施君翊以金業交易失敗自戕後、頗起一般人之猜論、有謂君翊爲前隴海督辦施省之之子、人每呼之爲小督辦、卽使虧空至二十萬、究竟亦易於彌補、何至因此自殺、或有謂君翊或在他處賭負、按君翊於業務之暇、亦常至愛多亞路之息廬打牌消遣、惟息廬之輸贏、雖今非昔比、已增高不少、然不過數千元之出入、若在一萬以外、息廬卽不担其責任、君翊雖於息廬爲輸家、亦不甚鉅、頗聞自君翊身故後、檢查其契據等物、仍保存在鐵箱中、至於家庭中、則其夫人常至息廬中、伴同君翊回家、則家庭亦似融洩、聞自君翊自戕後、施省之曾一度來滬、(彼本在大連、)頗不以其子之自殺爲然、謂卽少有虧負、上有其父、下有其子、詎不能爲之料理、而自殺實爲怯弱之行爲、施氏有此慘聞、實足損吾家聲、且將不許其子入祠堂云、

仙人跳入網中

(旅客一份子)

滬上時有仙人跳之事、蓋以婦女逗引年少、而使莽男子以捉姦爲名、肆爲敲詐也、然觸者多施於曲巷隱宇之中、不聞勾欄有效顰之舉也、有別號陰生者、性喜漁色、嘗往二馬路某旅社一百十八號甬妓處評豔、妓名老三、甬妓向章、夜度資廿四元、如擺作夜遊、資亦如其數、但陰取隨便主義、僅給脂粉費、而時時偕出遊、陰之行樂處有二、一名得意居、一名失意居、失意居中、設烟霞窟、陰與三常吞吐其間、久之、居有客阿黃、羨三美、與三日成、遂作雀巢鳩佔之計、於是三籴屢於黃、陰無奈、輒思其次、三房間助手、有老二老四兩人、四亦多風致、陰乃暗與四狎、社中習慣、須於每月十五日付帳、及稱稱開支、二四始不知三已昵黃、楊失意居竟陰、索牌頭費、嗣經訪問、乃知前之爲陰、今已易黃、遂強黃至某旅社、要求給資八十五元、黃不承、時忽來壯夫兩人、以力挾之、黃傾囊只四十五元、餘由三代付、亦預索於黃者、陰旣交四、仍援三例、携手蕩漾於行樂處、一日、約四至五馬路客邸、闢室同浴、坐方定、衣未及解、又忽來糾糾者二三十人、內有阿笨者、指四詢曰、何不在家濟衣、至此奚爲、四曰、陰先生邀我至此、笨謂陰曰、我爲此妹化三千元、君愛之、可奉讓、陰急、折簡泙陽生至、爲魯仲連、結果給本五十元了事、陽解陰圍、殆兩儀相生之意、又聞有平陽公子、前在醉春老六處、亦曾遇暴客猝臨、言彼爲六故、用五千元、須公子償之、始克近六、公子託人和解、以數百元寢事、夫仙人跳、數見不鮮也、但見於上捐應徵之妓女家、亦可謂奇矣、

花想容處之楊奎侯被綁談

(劍阿)

楊奎侯被綁後、據花想容書寓中人云、楊於九日之夕、至迎春坊內三一三號公誼總會、徵花想容老二、二以梳妝未能、五未用膳、以素喜湖州飯館之鹹肉火鍋、市之未至、坐而待食、遂未應召、以大姆二姆代表往、楊最昵二、以二未親到、殊快快、酒未闌、卽趨赴花家、至則見二呢喃於媛鍋之旁、意始釋然、是日楊攜其次女福寶同遊、福寶以未飽餐、輒啼饑、楊乃約二往六合居餐館、二以已食辭、適楊友某圖書館主人綽號許麻子者、亦邀二處、均鼓腹不願赴楊約、遂遂延遲一時左右、楊不耐、悵然曰、吾今日早歸矣、遂挈其女偕許同行、出至玉坊口、許登包車南去、楊方呼汽車夫、正擬啟機行、時坊口水果攤邊立四人、較遠又一人、覷楊卽走近、以槍劫楊、奪其女及車夫於地、飛馳不知所往、其女素聰穎、當匪劫楊時、尙語匪曰、汝勿劫、需錢給錢、需物給物、匪不顧、女遂奔告老二、二電致楊家、其長女露斯接電、卽大哭、楊有掌珠三、長露斯、年十六、次福寶、年十一、幼森寶、才十齡、楊爲已故信之君次子、譜笙君之姪、任湖社董事、貴州路壽聖菴、卽由楊接收、擬改作陳英士先生專祠、因楊與陳先生爲中表也、乃不幸被綁、綁後於十四日晨、在愛文義路、開其八〇四號之汽車、已一弄內發見、楊近以營業不振、頗聞有虧空、前曾接有恐嚇信兩封、內各附子彈兩粒、並繪一手槍圖、少有戒心、不料竟遭此因也、

□輕重不均□

□沈松柏君繪帆舟圖□

(代代美術公司出品)

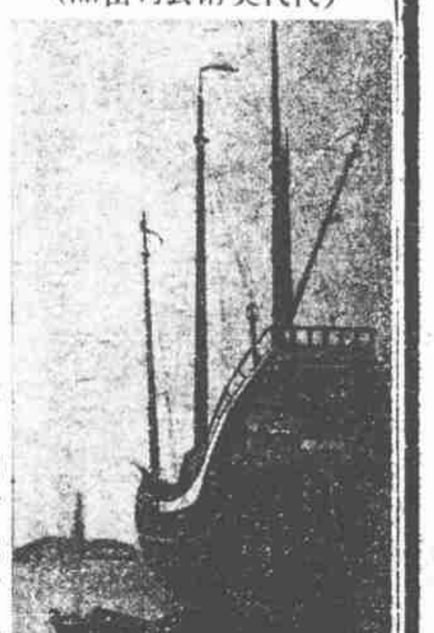

□今歲、公司商號、發行月份牌、少而精雅、上繪帆舟圖、爲北京路代代美術公司、揚一知律師授意而沈松柏君繪圖者、將以爲中央海陸運輸公司之月份牌、又如五馬路之長春桂圓號、亦贈送月份牌、皆與昔日不同、(獅)

雲搏劊痕記

(天倪)

讀雜事秘辛、輒想像金輪嵌兒、有季某者、皖人、體魁偉、喜狎邪遊、居蕪湖、昵一妓、曰靑雲別墅、雲苗條婉孌、任老頭排、季自視雲、日流連妝閣、季爲師旅中人、勇悍善戰、雲亦趫捷、一日籠旋坐話、季頗自負、雲亦不遜讓、乃起與搏、颯颯風動、翠幕爲舞、及其交綏、雲傷臀部、季則左肘暨兩膝、受激盪擦損皮膚、互視不作一語、而龍鬚八尺、血漬殷然、季欲再鬥、雲請媾和、遂已、嗣有逢季者、每以劊痕相示、而雲則羅襦遮掩、不易見也、

□眉玉老八出走案、現已和平解決、八母鄭氏及八堂姊老四、向書寓主政老六婉商、償還押款三百五十元、暨零星欵三十元、唯八母籌措不及、出二百元期票一紙、八出處未定、(花

□會樂里之秋霞老五、善弄嬌態、恆出夜遊、綽號弗聲弗響、(鈴)

鍾雪琴師之病

(小英)

新聞記者、每易得神經衰弱病、轎夫每易得足腫病、畫師易患目翳、妓女易染花柳、蓋人體機械、終日習用於是、卽易致寢損也、鍾雪琴之師老三、往日投桃、於今中歲、忽得一症、下半體不遂、初則斂道塞、歷九月不瘥如厠、繼則溺管不固、終日洩洩不已、而飲食如故、西醫以瀉腸法療便秘、無效、以固腎藥治溺流、亦無效、偶解手、則類乎膏滋、鍾雪琴言、此兩面之所以爲害也、鍾以一面自覩、但其所謂兩面一面者、非外人所得而解、鍾又言、今後方針有四、一學戲、二赴平津一帶、三至神秘之街影戲館服役、四自獨立營業、皆視三疾以爲準云、

湘靈鏗爾裊餘音

(花榜)

李湘君二媛出走、已近一旬矣、媛客中最暱者三人、一劉姓、爲營造廠主、擁鉅資而年事已長、有以媛事詢之者、則怫然曰、吾欲遂媛、儘可量珠、雖數萬亦所不惜、況戔戔數百金耶、蓋表示媛之出走、非其所謀也、一謝姓、爲某處法官之公子、綺年玉貌、濁世翩翩、惟經濟權操於其父、未克揮灑如意、一許姓、歷史不詳、但能邀媛之靑睞、自亦乘驄佳客、媛處主政大老五、婉約負幹才、近託一客與蔣保釐律師交涉、蔣、媛之代表人也、五之意、謂媛之質價二百五十元、中道離異、照甌閣向例、須倍數給還五百元、否則寧捨不取、而媛方面則以爲契約定期六年、今已懸幟二載、僅能照二百五十元付還三分之二、遂擬酌給二百元、是雙方爭持、在此毛詩一部而已、

□許秀英□

(卽出走之李湘君二媛)

□各稿版權均歸本社所有禁止轉載翻印謝謝